

DATEV – Buchungsdatenservice (BDS)

Eine Anleitung zum Hochladen von Buchungen mit oder ohne Belege direkt in den DATEV - Buchungsdatenservice (Cloud).

Falls der Buchungsdatenservice noch nicht zu Ihrem Portfolio gehört, finden Sie alle Informationen unkompliziert über die DATEV-Homepage:

<https://www.datev.de/web/de/datev-shop/91000-buchungsdatenservice/>

Weitere Unterstützung finden Sie im DATEV Hilfe-Dokument:

<https://apps.datev.de/help-center/documents/1007329>

1. DATEV Berater

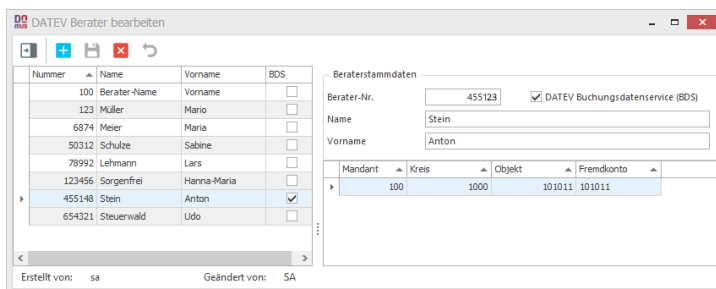

Mandant	Kreis	Objekt	Fremdkonto
100	1000	101011	101011

Nach Absprache mit dem Steuerberater lässt sich der DATEV Buchungsdatenservice (BDS) zusammen mit dem DOMUS ERP nutzen, vorausgesetzt, der Steuerberater setzt diese Funktion ein. Wenn die Option „DATEV Buchungsdatenservice (BDS)“ aktiviert ist, werden die Buchungen direkt an die DATEV (Cloud) übermittelt. Folglich werden Dateien in den Formaten *.csv oder *.zip nicht mehr auf dem lokalen System gespeichert.

Bei Unsicherheiten in der Einrichtung bietet das DATEV Partner Onboarding Team zudem kompetente Unterstützung an:

<https://www.terminland.de/datev-partner-onboarding/>

2. DATEV Batchübergabe

Die Übermittlung an den DATEV Buchungsdatenservice erfolgt ausschließlich über die Funktion 'Buchhaltung → DATEV Batchübertragung'. In der Spalte BDS ist ersichtlich, für welche Buchhaltungen diese Übertragungsmethode ausgewählt wurde.

Bitte wählen Sie alle Buchhaltungen aus, die in diesem Zeitraum an DATEV übermittelt werden sollen. Für Buchhaltungen ohne BDS-Kennzeichnung werden die EXTF*.csv- bzw. *.zip-Dateien weiterhin im ausgewählten Verzeichnis erstellt.

Status	Bezeichnung	Mandant	Kreis	Objekt	Status	letzter Export	Unterverzeichnis	Mandant	Berater	BDS
✓	101	10	100	101	DATEV-ASCII Datei: 'D:\DOMUSarchiv_20xx\DATEV\EXTF_Obj101.csv' wurde erfolgreich geschrieben	13.04.	Obj101	555	654321	✓
✓	101011	100	1000	101011	DATEV-ASCII Datei: 'D:\DOMUSarchiv_20xx\DATEV\EXTF_Januar.csv' wurde erfolgreich geschrieben	13.04.	101011	1	455123	✓
✓	Seminar DATEV M 200	200			DATEV-ASCII Datei: 'D:\DOMUSarchiv_20xx\DATEV\EXTF_M200.csv' wurde erfolgreich geschrieben	13.04.	M200	200	50312	✓

3. DATEV Login

Für den Buchungsdatenservice ist eine Verbindung mit DATEV erforderlich. Dazu muss ein Verbindungstoken mit dem DATEV-Login generiert werden. Dieser Token hat eine maximale Gültigkeit von 11 Stunden.

Wählen Sie die Option 'Mit DATEV verbinden...!', um den Verbindungstoken zu generieren.

This screenshot is similar to the one above but shows the 'DATEV Login' dropdown menu open. The menu has two sections: 'Verbindungsstatus' with 'Verbundene Anwendungen...' and 'Technisches Log...'; and 'Verbindung' with 'Mit DATEV verbinden...' (highlighted) and 'Verbindung trennen'. The table in the background shows different export statuses, including one that failed.

Status	Bezeichnung	Mandant	Kreis	Objekt	Status	letzter Export	Unterverzeichnis	Mandant	Berater	BDS
✓	101	10	100	101	DATEV-ASCII Datei: 'D:\DOMUSarchiv_20xx\DATEV\EXTF_Obj101.csv' wurde erfolgreich geschrieben	13.04.	Obj101	555	654321	✓
✓	101011	100	1000	101011	DATEV-ASCII Datei: 'D:\DOMUSarchiv_20xx\DATEV\EXTF_Januar.csv' wurde erfolgreich geschrieben	13.04.	101011	1	455148	✓
✓	Seminar DATEV M 200	200			DATEV-ASCII Datei: 'D:\DOMUSarchiv_20xx\DATEV\EXTF_M200.csv' wurde erfolgreich geschrieben	13.04.	M200	200	50312	✗

Die DATEV-Webseite öffnet sich für den Login. Ihre Anmeldedaten und das Verfahren bekommen Sie von Ihrem Steuerberater. Es gibt mehrere Wege der Anmeldung.

Hinweis:

In der Regel wird das Anmeldeverfahren mit der DATEV SmartCard / DATEV mIdentity aufgrund der technischen Gegebenheiten bei DATEV bevorzugt.

Ist die Verbindung erfolgreich etabliert, erscheint dies als grüner Status in der Verbindungsanzeige.

Es besteht ebenfalls die Option, die Verbindung zu unterbrechen. Sollte der Token seine Gültigkeit verlieren, erscheint das Symbol für den Verbindungsstatus in Rot.

Verbundene Anwendungen...

Dieser Vorgang öffnet die DATEV-Webseite, welche für die Verwaltung der Anwendungen verwendet wird.

Partneranwendung	Berechtigung für	Erstellt von	Erstellt am	Gültig bis	
Verbundenen Anwendungen		Name	Datum 14.41.33	Datum 01.41.33	Berechtigung widerrufen Details öffnen
Partneranwendung a4c6854220c0b5f99d5e 86917		Name	Datum 14.47.45	Datum 01.47.45	Berechtigung widerrufen Details öffnen

Technisches Log...

In diesem Bereich werden Fehler angezeigt, die von DATEV zurückgemeldet wurden. Sollten Sie auf Probleme stoßen, bitten wir Sie, die angezeigten Informationen an den DATEV-Support weiterzuleiten. Dies hilft uns, schnell und effektiv an der Lösung des Problems zu arbeiten.

Vorgang-Nr	Bezeichnung	DATEV-Mandant	DATEV-Berater	DATEV-Username	Erstellt	Erstellt von	Erstellt auf
13	SKR04 - Testholz	99999	36.20000	(Link über Filter)	15.08.2024 10:34:08:657	Quadrat	PC-#02897
12	Kreis 111	1	455148	(Link über Filter)	15.08.2024 10:19:17:347	Quadrat	PC-#02897
11	SKR04 - Testholz	99999	36.20000	(Link über Filter)	14.08.2024 14:39:09:610	Quadrat	PC-#02897
10	SKR04 - Testholz	99999	36.20000	(Link über Filter)	14.08.2024 14:29:11:087	Quadrat	PC-#02897

At the bottom right, there is a "Filter bearbeiten" button.

Das Ende der Datenübertragung wird durch eine Benachrichtigung signalisiert. Sollten keine Daten vorliegen, weil keine Buchungen existieren, wird dies im Status kenntlich gemacht. Zudem wird der Dateipfad auch für Buchhaltungen, die nicht dem BDS-Standard entsprechen, angezeigt.

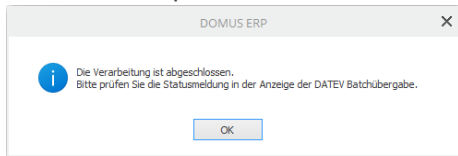

Wenn Sie versuchen, die Übertragung mit dem Buchungsdatenservice zu starten, ohne zuvor eine Verbindung hergestellt zu haben, wird Ihnen folgende Hinweismeldung angezeigt.

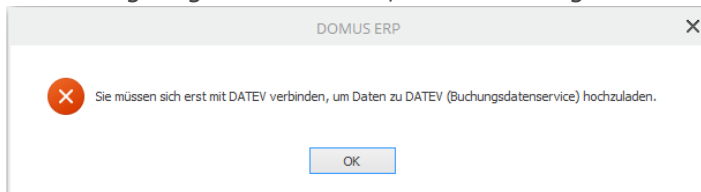

Hinweis:

Es besteht keine Verbindung zu DATEV.

Es besteht eine gültige Verbindung zu DATEV.

Es liegt ein ungültiger Token vor. Bitte überprüfen Sie Ihre Verbindung zu DATEV.

Zusatz:

Falls eine Auswahl ohne die erforderlichen Berechtigungen getroffen wurde, erscheint folgende Hinweismeldung.

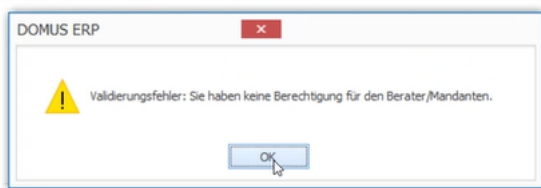

Zudem wird die Information in der Zeile direkt für den Anwender sichtbar gemacht.

Status	Bezeichnung	Mandant	Kreis	Objekt	Status	letzter Export	Unterverzeichnis	Mandant	Berater	BDS
	SKR 03 WoWi	10			DATEV-BDS Date: 'C:\Users\Romy\Desktop\Exporte\Mandant10\EXTF_10.csv' wurde erfolgreich hochgeladen	21.06.2024 13:39:29	Mandant10	99998	5628080	
	Objekt 1102	11	110	1102	Validerungsfehler: Sie haben keine Berechtigung für den Berater/Mandanten.	21.06.2024 08:10:55	Objekt_1102	130	1500214	
	Kreis 111	11	111		Fehler bei Inputfile: Es sind keine Daten vorhanden!	21.06.2024 08:07:35	Kreis111	1	455148	
	SKR 04 WoWi Testholz GmbH	20			DATEV-BDS Date: 'C:\Users\Romy\Desktop\Exporte\M20\EXTF_mit_Belegen.csv' wurde erfolgreich hochgeladen	21.06.2024 13:39:29	M20	99999	5628080	

Darstellung in DATEV Unternehmen online.

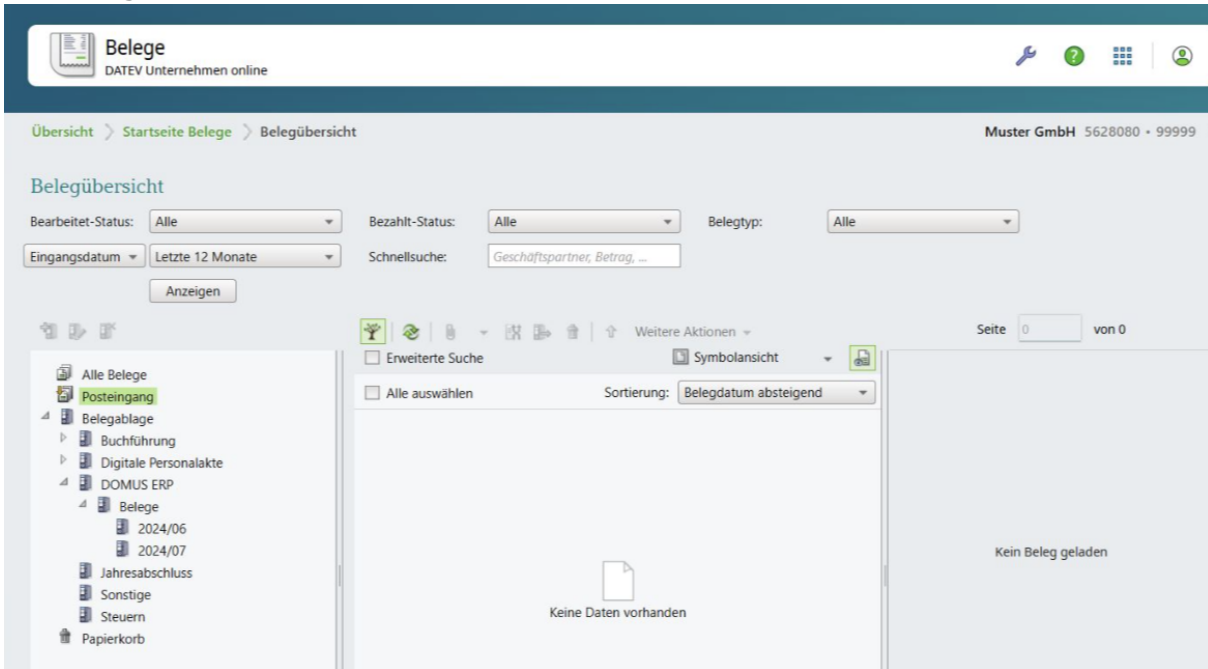

Bei weiteren Fragen sowie Unterstützungsangeboten steht das DATEV-Team jederzeit zur Verfügung.